



Guía R-NEE

Guía para asegurar la inclusión en las evaluaciones estandarizadas

Director(a):

Es su responsabilidad funcional garantizar la participación de todos sus estudiantes en las evaluaciones estandarizadas de logros de aprendizaje del Minedu. Por tanto, registre en el plazo establecido toda la información aquí requerida.

Índice:	Página	Página	
› Introducción	02	› Mecanismos de apoyo	13
› Objetivo del registro	02	› Anexos	
› Ajustes en las evaluaciones estandarizadas de logros de aprendizaje	02	• Fichas de apoyo para el registro (por tipo de discapacidad)	14
› Proceso de registro	05	• Recursos y apoyos	21
		• Glosario de términos	23



Introducción

La Ley General de Educación – Ley N° 28044 reconoce que la educación es un derecho universal y debe ser garantizado para todas las personas, sin distinción alguna. Este derecho constitucional garantiza, además, que las personas con discapacidad puedan acceder a una educación de calidad en las mismas condiciones que cualquier otro estudiante¹. Es así que, desde el año 2005², la inclusión educativa es política de estado a fin de favorecer el respeto por la diversidad humana desde la escuela.

En esa misma línea, el Ministerio de Educación viene sumando esfuerzos para garantizar que todos los **estudiantes con discapacidad participen** en las evaluaciones estandarizadas de logros de aprendizaje de estudiantes.

Así también, el Plan Nacional de Derechos Humanos 2018-2021 señala que para garantizar el acceso a servicios educativos de calidad se deberá contar con el indicador de participación de estudiantes con discapacidad en las evaluaciones nacionales de logros de aprendizaje.

Para ello se requiere la implementación de un sistema de reporte de información que permita recoger y sistematizar información complementaria sobre los estudiantes que presentan discapacidad, en adelante **Registro de estudiantes con discapacidad (R-NEE)**.

Recuerde que todas las acciones que se realicen deben estar orientadas hacia el cumplimiento de las disposiciones normativas vigentes del Minedu y a las normativas y recomendaciones emitidas por el Poder Ejecutivo en el marco de la prevención de la transmisión del COVID-19.



Objetivo del Registro de estudiantes con discapacidad (R-NEE)

Contar con información oportuna y veraz acerca de los estudiantes con discapacidad, que permita conocer y proveer los **ajustes, los recursos y los materiales** para su adecuada participación en las evaluaciones de logros de aprendizaje organizadas por el Minedu.

Para cumplir este objetivo se ha elaborado esta guía y se ha desarrollado el sistema R-NEE.

Este documento:

- › Presenta detalladamente el proceso para organizar y recoger la información acerca de los estudiantes con discapacidad, de los grados a evaluar.
- › Explica el procedimiento para el registro oportuno, vía internet, de la información de los estudiantes con discapacidad en el sistema R-NEE.
- › Presenta los mecanismos de soporte y consulta que permitirán cumplir con esta actividad.



Ajustes en las Evaluaciones Estandarizadas de Logros de Aprendizaje 2022

Para el Registro de estudiantes con discapacidad de este año se dispone que los directores de las instituciones educativas públicas y privadas de la Educación Básica Regular reporten información de los estudiantes con discapacidad de los siguientes grados:

¹ Ley General de la Persona con Discapacidad – Ley N° 29973. Art. 8, Art. 35 y Art. 37.

² Ministerio de Educación (2005). "Plan Nacional de Educación para Todos, 2005-2015". Aprobado mediante RM N° 0592-2005-ED, el 23 de setiembre 2005.

➔ **Grados a registrar:**

- 2.º grado de primaria
- 4.º grado de primaria
- 6.º grado de primaria

- 2.º año de secundaria

El Minedu viene desarrollando acomodaciones, modificaciones y protocolos que permitirán que todos los estudiantes con discapacidad incluidos en los grados programados para evaluar cuenten con las condiciones que faciliten su participación en las evaluaciones en igualdad de condiciones. A continuación, se resumen las adaptaciones según los **tipos de discapacidad a registrar** en el **R-NEE**:

▲ **Acomodaciones por tipo de discapacidad**

Tipo de discapacidad		Acomodaciones
VISUAL	Baja visión	<p>El estudiante recibirá:</p> <ul style="list-style-type: none"> • Prueba en macrotipo (tamaño de letra 24, imágenes a color) • Lápiz jumbo con borrador • Tajador jumbo • Plumón delgado negro • Lupa (en caso lo necesite) <p>Se utilizará el mismo tiempo para todos los estudiantes, pero la prueba tendrá menos preguntas que la prueba regular.</p> <p>Se ubicará al estudiante en una carpeta con acceso a luz natural.</p>
	Ceguera total	<p>El estudiante recibirá:</p> <ul style="list-style-type: none"> • Prueba en Braille • Imágenes en alto relieve • Regleta y punzón • Ábaco • Sticker (papel autoadhesivo) para señalar las respuestas en la prueba en Braille <p>Se utilizará el mismo tiempo para todos los estudiantes, pero la prueba tendrá menos preguntas que la prueba regular.</p> <p>El estudiante contará con una persona de asistencia para leer y redactar respuestas en caso el estudiante no domine el Braille³.</p>
AUDITIVA	Hipoacusia / Sordera total	<p>El estudiante recibirá una versión de las pruebas con léxico y sintaxis simplificados.</p> <p>Se utilizará el mismo tiempo para todos los estudiantes, pero la prueba tendrá menos preguntas que la prueba regular.</p> <p>Contará con un intérprete de lengua de señas peruana solo si el estudiante maneja este sistema de comunicación.</p>

³ En caso se haya declarado en R-NEE que el estudiante no domina el sistema Braille.

Tipo de discapacidad		Acomodaciones
FÍSICA - MOTORA		<p>El estudiante recibirá:</p> <ul style="list-style-type: none"> • Una prueba en versión regular • Una prueba en macrotipo solo para estudiantes que escriben con los pies⁴. • Lápiz jumbo con borrador • Tajador jumbo • Sticker (papel autoadhesivo) para señalar las respuestas (si lo requiere).
TRASTORNO DEL ESPECTRO AUTISTA (TEA)		<p>El estudiante recibirá una versión de las pruebas con léxico y sintaxis simplificados.</p> <p>Se utilizará el mismo tiempo para todos los estudiantes, pero la prueba tendrá menos preguntas que la prueba regular.</p> <p>Contará con tarjetas de comunicación alternativa en caso las utilice.</p>
SORDOCEGUERA		<p>Dependiendo de la severidad, el estudiante recibirá la(s) misma(s) prueba(s) de baja visión o de ceguera total.</p>

▲ **Modificaciones por tipo de discapacidad**

Tipo de discapacidad	Modificaciones
<p>INTELECTUAL:</p> <ul style="list-style-type: none"> - Síndrome de Down - Retardo mental leve - Retardo mental moderado - Retardo mental severo/profundo. 	<p>El estudiante recibirá una versión de las pruebas con léxico y sintaxis simplificados para estudiantes con discapacidad intelectual, con lectoescritura.</p> <p>El estudiante recibirá una versión de las pruebas con pictogramas o con apoyo visual para estudiantes con discapacidad intelectual, sin lectoescritura.</p> <p>El estudiante recibirá calculadora (en caso lo necesite).</p> <p>Se utilizará el mismo tiempo para todos los estudiantes, pero la prueba tendrá menos preguntas que la prueba regular.</p>

Cada estudiante, según su tipo de discapacidad, contará con un **aplicador de apoyo** durante el desarrollo de la evaluación. Este aplicador se encargará de asegurar que se generen las condiciones óptimas para cada estudiante.



Para mayor información sobre las evaluaciones y los ajustes lo invitamos a consultar la sección de discapacidad de la página web de la Oficina de Medición de la Calidad de los Aprendizajes (UMC)

<http://umc.minedu.gob.pe/discapacidad/>

⁴ En caso se haya declarado en R-NEE que lo requiere.

✓ Sistema de registro R-NEE

Es un sistema en donde se registra la información de las características individuales de los estudiantes con discapacidad para determinar las acomodaciones y/o modificaciones correspondientes en las evaluaciones de logros de aprendizaje.

Es responsabilidad del director de la IE completar esta información o designar a un encargado para esta tarea.

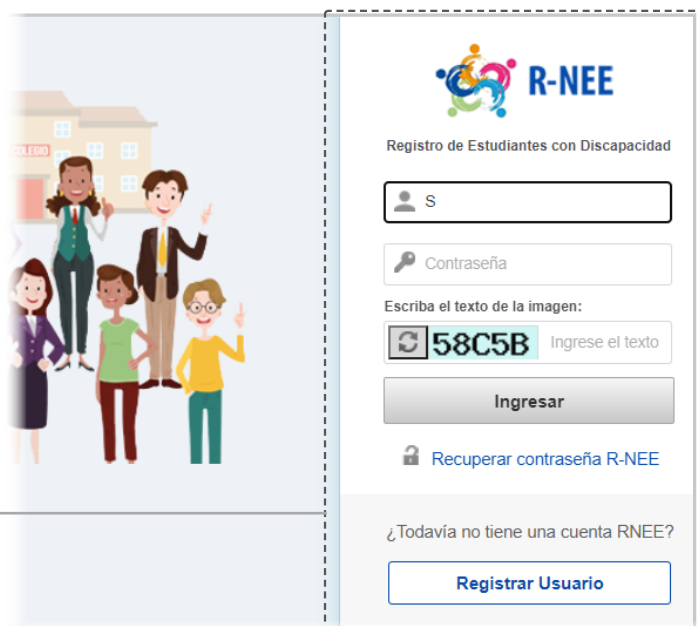

Pantalla de acceso al sistema de registro.



Plazo

Tendrá hasta el **30 de junio** para completar el registro.



Solo los estudiantes registrados de acuerdo a los procedimientos de esta guía, y **ratificados durante la etapa de validación**, recibirán acomodaciones y recursos en la evaluación.

Los estudiantes registrados con algún tipo de discapacidad que no corresponda a las que atiende el R-NEE participarán bajo los procedimientos regulares.

✓ Proceso de registro

El proceso de registro consta de cuatro etapas y se realizará a través del sistema R-NEE al que se podrá acceder a través de la página web del Ministerio de Educación.

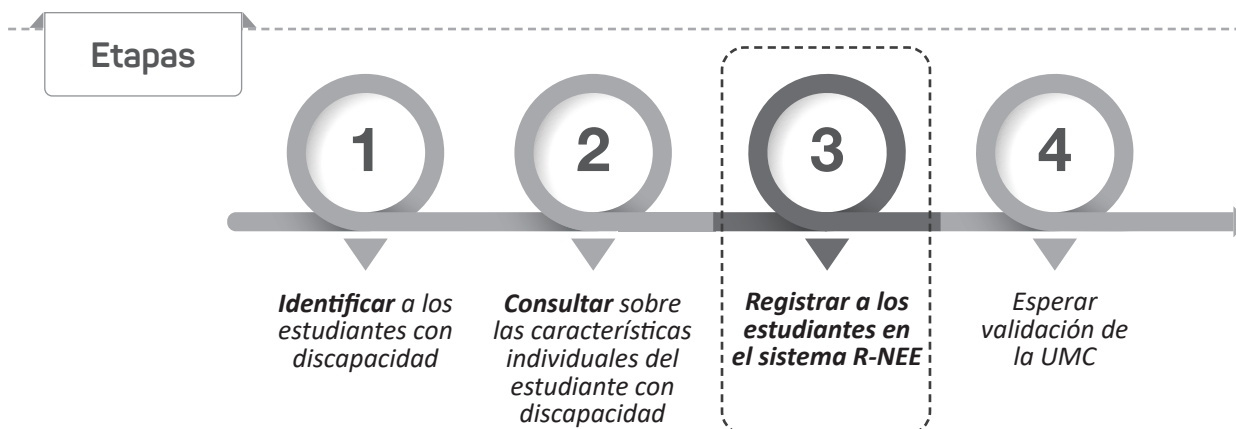

Etapa

1

Identificar a los estudiantes con discapacidad

Si bien la IE cuenta con la información sobre discapacidad de sus estudiantes provista durante el proceso de matrícula y aquella reportada en el SIAGIE, consulte a los docentes de las secciones de los grados focalizados para las evaluaciones por la presencia de algún otro estudiante con discapacidad según los tipos de discapacidad contempladas en esta guía.

A continuación, verifique si el tipo de discapacidad del estudiante requiere de un **documento de sustento**, como Certificado de Discapacidad⁵ o Carné/resolución de Conadis o Certificado Médico Institucional o Informe psicológico institucional:

Tipo de discapacidad	Subtipo de discapacidad	¿Requiere Sustento?
Física (Motora)		No
Visual	Baja visión	Sí
	Ceguera total	No
Auditiva	Hipoacusia	No
	Sordera total	No
Sordoceguera		Sí
Trastorno del espectro autista		Sí
Discapacidad Intelectual	Síndrome Down	No
	Retardo mental leve	Sí
	Retardo mental moderado	Sí
	Retardo mental severo/profundo	Sí

Etapa

2

Consultar sobre las características de los estudiantes

Identifique las personas con quienes podrá realizar la consulta de las características del estudiante con discapacidad. Considere las siguientes **personas de apoyo**:

- Docente de aula o docente tutor
- Padre, madre o representante familiar
- Profesional del equipo SAANEE
- Psicólogo de la IE
- Representante del Comité de Tutoría

⁵ Este certificado es el "instrumento médico legal que acredita la condición de persona con discapacidad. Es otorgado por los establecimientos de salud del Ministerio de Salud, Ministerio de Defensa, Ministerio del interior, Seguro Social de Salud – EsSalud, INPE y privados autorizados. (Ver: NTS N° 127-MINSA/2016/DGIESP, pág. 3). Es expedido por un médico rehabilitador, por un médico relacionado a la discapacidad o por un médico cirujano certificado para tal fin (inciso 4.2). Tanto su evaluación como certificación son gratuitas por única vez (inciso 4.7).

Para cualquiera de los tipos de discapacidad, **el docente o representante familiar del estudiante** suelen ser quienes proporcionan información más precisa de las características individuales de los estudiantes con discapacidad.

Según la normativa vigente, el Servicio de Apoyo y Asesoramiento a las Necesidades Educativas Especiales (SAANEE) de su jurisdicción tiene la responsabilidad de acompañar en el proceso de inclusión educativa a los estudiantes con discapacidad.

! Si no conoce qué SAANEE hay en su jurisdicción, solicite al especialista de UGEL establecer este contacto.

Para completar la información del estudiante, considerar el siguiente flujograma:

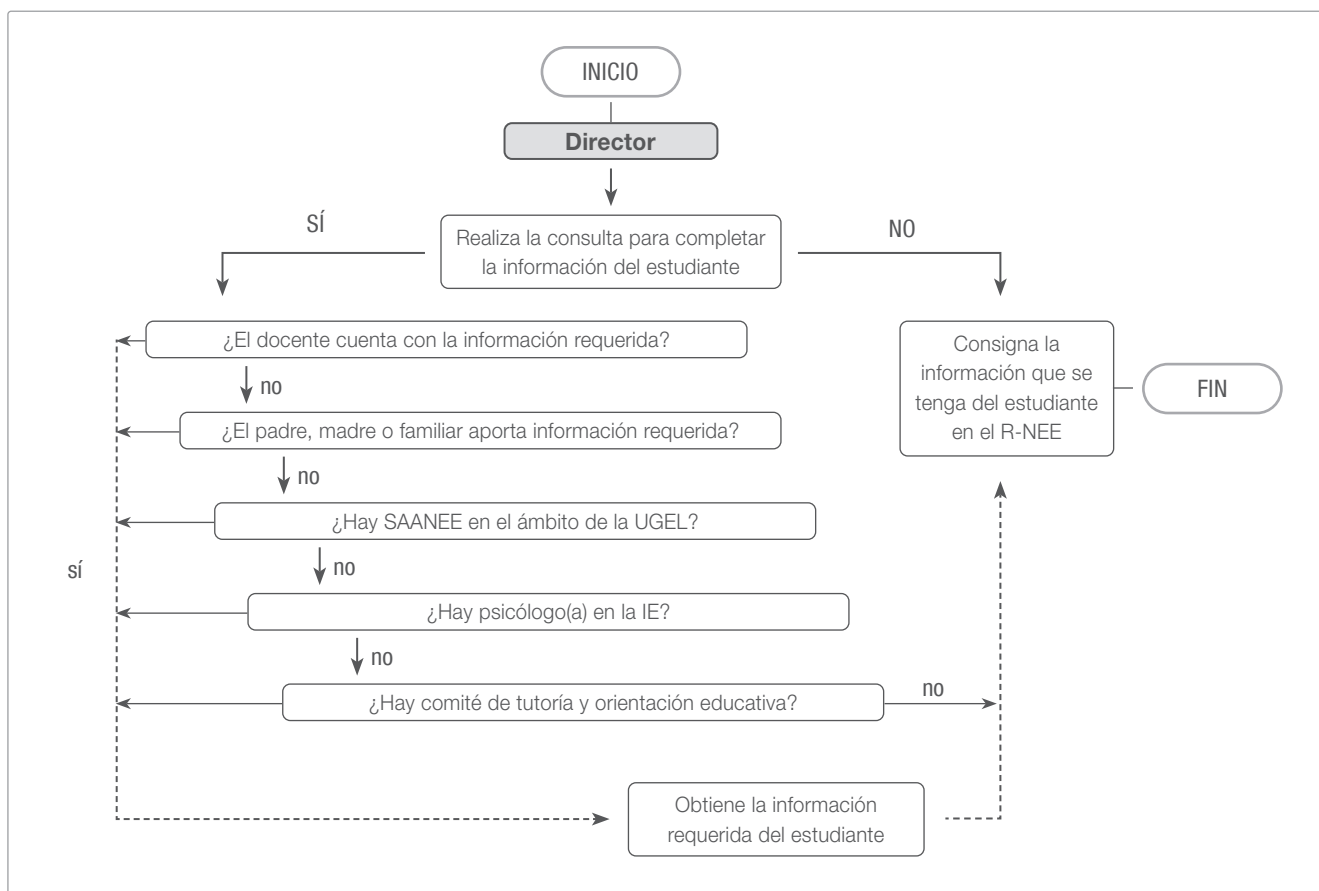

! Usted puede realizar la consulta con las personas que considere pertinente. Puede ser más de una persona de apoyo.

Si no puede realizar esta consulta y no cuenta con la información, indicar NO para todos los casos y finalice el registro del estudiante.

Etapa

3

Registrar a los estudiantes en el sistema R-NEE



Recuerde que este registro **NO REEMPLAZA al SIAGIE.**

Paso 1 Ingrese al R-NEE

1. Ingrese a umc.minedu.gob.pe/discapacidad y haga clic en el logo
2. Si se registró anteriormente, inicie la sesión utilizando su usuario y contraseña.
3. Si es su primer acceso, seleccione la opción **registrar usuario:**
 - Utilice su usuario y contraseña de rol director de SIAGIE.
 - Complete los datos de verificación y de contacto solicitados. Tome nota de la nueva contraseña generada para este sistema.
 - Revise su correo electrónico y haga clic en el link enviado (no olvide revisar la carpeta spam o correo no deseado).



Si se registró pero no recuerda su contraseña, seleccione la opción **recuperar contraseña R-NEE.**

La interfaz muestra el logo R-NEE y el título "Registro de Estudiantes con Discapacidad". Hay campos de entrada para "DNI / Usuario" y "Contraseña". Debajo, se pide escribir el texto de una imagen (C11DB) y hay un botón "Ingresar". También hay un enlace "Recuperar contraseña R-NEE" y un botón "Registrar Usuario" al final.

Paso 2 Registre la información de los estudiantes

Aparecerán los datos de la IE y el listado de estudiantes con discapacidad reportados en el SIAGIE de los grados focalizados.



Si su IE **NO** tiene estudiantes con discapacidad, igualmente deberá ingresar para reportar que no tiene estudiantes con estas características y hacer clic en "enviar registro".

1. Verifique que el **código modular** corresponda al nivel.
2. A continuación, verifique y complete los siguientes campos:

- Si el estudiante pertenece a la IE
- Si tiene alguna discapacidad
- El grado, sección y turno al que asiste
- La modalidad de estudios: presencial, semipresencial, virtual
- Los días que asiste a la IE (presencial, semipresencial) o que se conecta por internet (virtual)
- El dispositivo que tiene para uso académico y si lo usa de forma autónoma

3. Luego, haga clic en el **botón editar**. Le aparecerá en pantalla la ficha de registro virtual del tipo de discapacidad a completar (ver página 10).
4. Complete una ficha de registro virtual por cada **tipo de discapacidad** que tenga el estudiante.

¿Cómo es y cómo se completa la ficha de registro virtual?⁶

- En la **primera sección** se muestran los datos del estudiante y el tipo de discapacidad registrada; verifique la información antes de continuar con el registro. También se muestra la lista desplegable del subtipo de discapacidad a seleccionar, según corresponda.
- En la **segunda sección** se muestran los descriptores (preguntas) que permitirán definir qué tipo de ajustes le corresponderán al estudiante durante la evaluación. También hay un campo de observaciones para describir brevemente las características relevantes de aprendizaje del estudiante.
- En la **tercera sección** se debe indicar si se realizó o no la consulta con alguna(s) de las personas de apoyo referidas en esta guía acerca de la información brindada del estudiante. Responda haciendo clic en el botón "Si" o "No".
- En la **cuarta sección** se muestra el botón para adjuntar los **documentos de sustento**, en caso sean necesarios.

⁶ Previo al registro virtual, puede considerar el uso de los documentos que se muestran en el Anexo 1.

Sección I.
Datos del estudiante

 **Valderrama Bernilla, Jesus Miguel**

 Declaración jurada

Sección II.
Preguntas sobre la discapacidad del estudiante

Tipo de Discapacidad: Discapacidad Motora ▼

Sub tipo de Discapacidad: Discapacidad Física (Motora) ▼

Eliminar discapacidad

1 **Discapacidad Motora - Discapacidad Física (Motora)**
Se presenta cuando existen alteraciones en los músculos, huesos, articulaciones o médula espinal, así como por alguna afectación del cerebro en el área motriz impactando en la inmovilidad de la persona o de cierta parte del cuerpo

Descriptores

- 1. ¿El estudiante puede escribir solo?

Si No
- 2. ¿El estudiante requiere de apoyo para escribir?

Si No
- 3. ¿El estudiante escribe con los pies?

Si No
- 4. ¿El estudiante requiere apoyo para pasar las páginas de su cuaderno?

Si No
- 5. ¿El estudiante debido a la distancia con el objeto de lectura requiere el texto en macrotipo (letra más grande que la usada en textos de sus compañeros)?

Si No
- 6. ¿El estudiante requiere del apoyo de una persona de manera permanente en las actividades de la escuela?

Si No
- 7. El estudiante presenta discapacidad física (motora) en (marque la palabra):

Ninguno Miembros superiores Miembros inferiores Ambos miembros

Observaciones

Detalle información adicional del estudiante (Máx 500 caracteres)

En la sección de observaciones, se puede adicionar información que detalle las características relevantes de aprendizaje del estudiante.

Para completar la información, realice la consulta con:

- Padre de familia

Si No
- Docente

Si No
- Psicólogo IE

Si No
- SAANEE

Si No
- Comité Tutoría

Si No

Sección III.
Personas de apoyo con quienes se consultó

Adjunto sustento(s): (Máximo 2 archivos de 2 Mb cada uno)

+ Subir Sust

Sección IV.
Documento de sustento

[Salir](#)

 Guardar

Los documentos de sustento, escaneados o fotografiados, deben ser nítidos y guardados en formato pdf. o jpg. Los archivos adjuntos deben tener por nombre el número de DNI del estudiante, por ejemplo:

Luego de completar la ficha de registro virtual, haga clic en el botón **guardar**.

Si tuviera más estudiantes, realice los mismos pasos.

! Se generará una declaración jurada de la información registrada de cada estudiante.

Paso 2.1 Agregue más estudiantes con discapacidad

Si hubiera estudiantes con discapacidad en su IE que no aparecen en la lista, puede agregarlos. Para ello, haga clic en el botón **nuevo estudiante**, complete la información solicitada y siga con los pasos anteriores.

CASOS

- 1 Si el estudiante presenta más de una discapacidad, haga clic en el botón **agregar discapacidad**, seleccione el tipo de discapacidad y siga los pasos anteriores.

- 2 Si el estudiante ya no asiste a la IE, haga clic en el botón **No** para **¿es estudiante de la IE?**

- 3 Si el estudiante no presenta ninguna discapacidad, haga clic en el botón **No** para **¿tiene discapacidad?**

- 4 Si la discapacidad registrada es incorrecta, haga clic en el botón **editar** para ingresar a la ficha y luego haga clic en el botón **eliminar discapacidad**.

Paso 3 Finalice el proceso del registro

Una vez que haya terminado de registrar a todos sus estudiantes con discapacidad haga clic en el botón **enviar registro**.

En ese momento aparecerá el siguiente mensaje:



“Muchas gracias director(a), Ud. ha terminado la etapa de registro, recuerde que la información remitida tiene carácter de declaración jurada y se realizará un proceso de validación de la misma. Le solicitamos revisar regularmente su correo electrónico, pues posiblemente se remitan consultas sobre algún estudiante. Saludos cordiales”.



El R-NEE solo estará habilitado para registrar estudiantes **hasta el 30 de junio**. Luego de esa fecha no podrá incorporar más estudiantes o hacer cambios.

Etapa

4

Validación de la información registrada

Esta etapa consiste en la revisión de la información que Ud. ha registrado en el R-NEE. Para ello un equipo de la UMC revisará la información reportada por cada estudiante y, si se requiere, los documentos de sustento.

La **etapa de validación** se realizará en paralelo al registro **hasta el 30 de junio**. Es decir, a medida que Ud. complete la información de un estudiante se procederá a su validación.

En caso se encuentren inconsistencias, omisiones o dudas se asignará el estado “observado” a la discapacidad del estudiante registrado; además, se le comunicará el motivo por correo electrónico para la rectificación correspondiente.

Usted puede ver el estado de registro de cada uno de sus estudiantes en el sistema R-NEE:

Nombre y DNI	Estado de Validación
Ramos Britany Milagros, Pisfil DNI: 75028657	1. Completo
Ortiz Del Rosario, Gonzalo Stiven DNI: 61854092	2. Validado
Peña Elias, Estefany Tomasa DNI: 62566899	3. Observado



Mecanismos de apoyo

En caso de dudas, lo invitamos a revisar algunos materiales audiovisuales de complemento a esta Guía ingresando en el portal de la UMC: umc.minedu.gob.pe/discapacidad

El correo principal de consulta sobre el registro es contactonee@minedu.gob.pe además del correo designado para brindar soporte a su DRE o UGEL, como se muestra en la siguiente tabla:

ID	Nombre de la DRE	Correo electrónico
1	DRE Piura	contactonee1@minedu.gob.pe
2	DRE Tumbes y DRE Huancavelica	contactonee2@minedu.gob.pe
3	DRE La Libertad y DRE Ucayali	contactonee3@minedu.gob.pe
4	DRE Áncash y DRE Lambayeque	contactonee4@minedu.gob.pe
5	DRE Cajamarca (excepto UGEL San Ignacio y UGEL Jaén)	contactonee5@minedu.gob.pe
6	DRE Amazonas y UGEL San Ignacio y UGEL Jaén	contactonee6@minedu.gob.pe
7	DRE San Martín	contactonee7@minedu.gob.pe
8	DRE Loreto y DRE Madre de Dios	contactonee8@minedu.gob.pe
9	DRE Huánuco y DRE Pasco	contactonee9@minedu.gob.pe
10	DRE Cusco	contactonee10@minedu.gob.pe
11	DRE Lima Metropolitana y DRE Callao	contactonee11@minedu.gob.pe
12	DRE Ayacucho y DRE Moquegua	contactonee12@minedu.gob.pe
13	DRE Junín	contactonee13@minedu.gob.pe
14	DRE Ica y DRE Lima Provincias	contactonee14@minedu.gob.pe
15	DRE Puno y DRE Tacna	contactonee15@minedu.gob.pe
16	DRE Arequipa y DRE Apurímac	contactonee16@minedu.gob.pe

ANEXO 1

Fichas de registro virtual de apoyo

En las siguientes páginas encontrará las fichas de apoyo para recopilar la información correspondiente de cada estudiante con discapacidad. Si usted lo prefiere, puede hacer uso de este material antes de registrar la información en el sistema.



FICHA DE REGISTRO VIRTUAL DE APOYO PARA EL R-NEE 2022

DISCAPACIDAD FÍSICA (MOTORA)

> ATENCIÓN: R-NEE **NO REQUIERE** SUSTENTO PARA DISCAPACIDAD FÍSICA (MOTORA).

Datos del estudiante				
Nombre:				
DNI / Carné de extranjería / Código del estudiante:		Grado:		Sección:
Responda las siguientes preguntas, marcando con una X, según corresponda:				
1. ¿El estudiante puede escribir solo?		Sí	No	
2. ¿El estudiante requiere de apoyo para escribir?		Sí	No	
3. ¿El estudiante escribe con los pies?		Sí	No	
4. ¿El estudiante requiere apoyo para pasar las páginas de su cuaderno?		Sí	No	
5. ¿El estudiante debido a la distancia con el objeto de lectura requiere el texto en macrotipo (letra más grande que la usada en textos de sus compañeros)?		Sí	No	
6. ¿El estudiante requiere del apoyo de una persona de manera permanente en las actividades de la escuela?		Sí	No	
7. El estudiante presenta discapacidad física (motora) en (marque la palabra):	Ninguno	Miembros superiores	Miembros inferiores	Ambos miembros
Observaciones (Describir brevemente las características relevantes de aprendizaje del estudiante):				

¿Realizó la consulta con las personas de apoyo?		
Padre, madre o representante familiar	Sí	No
Docente / tutor del estudiante	Sí	No
Profesional del equipo SAANEE	Sí	No
Psicólogo/a de la IE	Sí	No
Comité de Tutoría	Sí	No



FICHA DE REGISTRO VIRTUAL DE APOYO PARA EL R-NEE 2022
TRASTORNO DEL ESPECTRO AUTISTA

> ATENCIÓN: R-NEE **SÍ REQUIERE** SUSTENTO PARA TRASTORNO DEL ESPECTRO AUTISTA.

Datos del estudiante			
Nombre:			
DNI / Carné de extranjería / Código del estudiante:		Grado:	Sección:
Responda las siguientes preguntas, marcando con una X, según corresponda:			
1. ¿El estudiante se comunica verbalmente?	Sí	No	
2. Cuando el estudiante se comunica verbalmente, ¿su lenguaje es comprensible?	Sí	No	
3. ¿El estudiante se comunica mediante pictogramas (tarjetas con imágenes o símbolos)?	Sí	No	
4. ¿El estudiante se comunica mediante gestos o movimientos?	Sí	No	
5. ¿El estudiante se comunica mediante algún software (sistema de comunicación alternativo digital)?	Sí	No	
6. ¿El estudiante tiene dificultades para leer inclusive palabras?	Sí	No	
7. ¿El estudiante lee solamente palabras?	Sí	No	
8. ¿El estudiante lee oraciones y/o textos cortos (de 4 a 5 oraciones) sin ayuda?	Sí	No	
9. ¿El estudiante lee textos de mediana extensión (entre 3 a 4 párrafos) sin ayuda?	Sí	No	
10. ¿El estudiante lee textos de larga extensión sin ayuda?	Sí	No	
11. ¿El estudiante lee textos de mediana extensión (entre 3 a 4 párrafos) sin ayuda?	Sí	No	
12. ¿El estudiante tiene dificultades para aceptar cambios de rutina?	Sí	No	
13. ¿El estudiante muestra movimientos, estereotipados o repetitivos (mueve las manos, el cuerpo, repite palabras)?	Sí	No	
Observaciones (Describir brevemente las características relevantes de aprendizaje del estudiante):			

¿Realizó la consulta con las personas de apoyo?		
Padre, madre o representante familiar	Sí	No
Docente / tutor del estudiante	Sí	No
Profesional del equipo SAANEE	Sí	No
Psicólogo/a de la IE	Sí	No
Comité de Tutoría	Sí	No



FICHA DE REGISTRO VIRTUAL DE APOYO PARA EL R-NEE 2022

DISCAPACIDAD AUDITIVA

SUBTIPO:

Hipoacusia (disminución de la audición)		Sordera total	
---	--	---------------	--

> ATENCIÓN: R-NEE **NO REQUIERE** SUSTENTO PARA DISCAPACIDAD AUDITIVA.

Datos del estudiante						
Nombre:						
	Primer apellido	Segundo apellido	Nombres			
DNI / Carné de extranjería / Código del estudiante:			Grado:		Sección:	
Responda las siguientes preguntas, marcando con una X, según corresponda:						
1. ¿El estudiante escucha si se le habla en voz alta?					Sí	No
2. ¿El estudiante lee los labios de la persona que le habla?					Sí	No
3. ¿Cuando el estudiante lee los labios de la persona que le habla, comprende los mensajes?					Sí	No
4. ¿El estudiante oraliza (se comunica verbalmente/habla)?					Sí	No
5. Cuando el estudiante oraliza, ¿su mensaje es entendible?					Sí	No
6. ¿El estudiante se comunica mediante Lengua de Señas Peruana?					Sí	No
7. ¿Qué nivel de Lengua de Señas Peruana tiene el estudiante? (marque la palabra)			Ninguno	Básico	Intermedio	Avanzado
8. ¿El estudiante requiere el apoyo de una persona (intérprete de lengua de señas) en las actividades de la escuela?					Sí	No
Observaciones (Describir brevemente las características relevantes de aprendizaje del estudiante):						

¿Realizó la consulta con las personas de apoyo?		
Padre, madre o representante familiar	Sí	No
Docente / tutor del estudiante	Sí	No
Profesional del equipo SAANEE	Sí	No
Psicólogo/a de la IE	Sí	No
Comité de Tutoría	Sí	No



FICHA DE REGISTRO VIRTUAL DE APOYO PARA EL R-NEE 2022

DISCAPACIDAD VISUAL

SUBTIPO:

Baja visión		Ceguera Total (en ambos ojos)	
-------------	--	-------------------------------	--

> ATENCIÓN: R-NEE **SÍ REQUIERE** SUSTENTO PARA BAJA VISIÓN.
R-NEE **NO REQUIERE** SUSTENTO PARA CEGUERA.

Datos del estudiante

Nombre:			
DNI / Carné de extranjería / Código del estudiante:		Grado:	Sección:

Responda las siguientes preguntas, marcando con una X, según corresponda:

1. ¿El estudiante utiliza lentes que le permiten leer los mismos textos que usan sus compañeros?	Sí	No
2. ¿El estudiante lee con el mismo tamaño de letra utilizado en los textos de sus compañeros?	Sí	No
3. ¿El estudiante lee textos en macrotipo (letra más grande o mayor a Arial 14 que la usada en textos de sus compañeros)?	Sí	No
4. ¿El estudiante conoce el sistema braille y lo usa para escribir?	Sí	No
5. ¿El estudiante conoce el sistema braille y lo usa para leer?	Sí	No
6. ¿El estudiante no conoce el sistema braille, por lo tanto requiere que se le lean los textos?	Sí	No
7. ¿El estudiante requiere el apoyo de una persona de manera permanente en las actividades de la escuela?	Sí	No

Observaciones (Describir brevemente las características relevantes de aprendizaje del estudiante):

¿Realizó la consulta con las personas de apoyo?

Padre, madre o representante familiar	Sí	No
Docente / tutor del estudiante	Sí	No
Profesional del equipo SAANEE	Sí	No
Psicólogo/a de la IE	Sí	No
Comité de Tutoría	Sí	No



FICHA DE REGISTRO VIRTUAL DE APOYO PARA EL R-NEE 2022

SORDOCEGUERA

> ATENCIÓN: R-NEE **SÍ REQUIERE** SUSTENTO PARA SORDOCEGUERA.

Datos del estudiante

Nombre:			
DNI / Carné de extranjería / Código del estudiante:		Grado:	Sección:

Responda las siguientes preguntas, marcando con una X, según corresponda:

1. ¿El estudiante utiliza lentes que le permiten leer los mismos textos que usan sus compañeros?	Sí	No		
2. ¿El estudiante lee con el mismo tamaño de letra utilizado en los textos de sus compañeros?	Sí	No		
3. ¿El estudiante lee textos en macrotipo (letra más grande o mayor a Arial 14 que la usada en textos de sus compañeros)?	Sí	No		
4. ¿El estudiante conoce el sistema braille y lo usa para escribir?	Sí	No		
5. ¿El estudiante conoce el sistema braille y lo usa para leer?	Sí	No		
6. ¿El estudiante no conoce el sistema braille, por lo tanto requiere que se le lean los textos?	Sí	No		
7. ¿El estudiante escucha si se le habla en voz alta?	Sí	No		
8. ¿El estudiante lee los labios de la persona que le habla?	Sí	No		
9. ¿Cuando el estudiante lee los labios de la persona que le habla, comprende los mensajes?	Sí	No		
10. ¿El estudiante oraliza (se comunica verbalmente/habla)?	Sí	No		
11. Cuando el estudiante oraliza, ¿su mensaje es entendible?	Sí	No		
12. ¿El estudiante se comunica mediante Lengua de Señas Peruana?	Sí	No		
13. ¿Qué nivel de Lengua de Señas Peruana tiene el estudiante? (marque la palabra)	Ninguno	Básico	Intermedio	Avanzado
14. ¿El estudiante se comunica mediante dactilología (señas en la palma de la mano)?	Sí	No		
15. ¿El estudiante usa letras mayúsculas escritas en la palma de la mano para comunicarse?	Sí	No		
16. ¿El estudiante se comunica mediante tadoma (palpación táctil en las expresiones faciales)?	Sí	No		
17. ¿El estudiante requiere el apoyo de una persona (guía intérprete) de manera permanente en las actividades de la escuela?	Sí	No		

Observaciones (Describir brevemente las características relevantes de aprendizaje del estudiante):

¿Realizó la consulta con las personas de apoyo?

Padre, madre o representante familiar	Sí	No
Docente / tutor del estudiante	Sí	No
Profesional del equipo SAANEE	Sí	No
Psicólogo/a de la IE	Sí	No
Comité de Tutoría	Sí	No



FICHA DE REGISTRO VIRTUAL DE APOYO PARA EL R-NEE 2022

DISCAPACIDAD INTELECTUAL

SUBTIPO:	Síndrome de Down	Retardo mental leve	
		Retardo mental moderado	
		Retardo mental severo (profundo)	

> ATENCIÓN: R-NEE **SÍ REQUIERE** SUSTENTO PARA RETARDO MENTAL LEVE, RETARDO MENTAL MODERADO Y RETARDO MENTAL SEVERO. R-NEE **NO REQUIERE** SUSTENTO PARA SÍNDROME DE DOWN.

Datos del estudiante

Nombre:			
DNI / Carné de extranjería / Código del estudiante:		Grado:	Sección:
Responda las siguientes preguntas, marcando con una X, según corresponda:			
1. ¿El estudiante no sabe leer?	Sí	No	
2. ¿El estudiante solo reconoce letras y/o sílabas?	Sí	No	
3. ¿El estudiante lee solamente algunas palabras?	Sí	No	
4. ¿El estudiante lee oraciones y/o textos cortos (de 4 a 5 oraciones) sin ayuda?	Sí	No	
5. ¿El estudiante lee textos de mediana extensión (entre 3 a 4 párrafos) sin ayuda?	Sí	No	
6. ¿El estudiante no sabe escribir?	Sí	No	
7. ¿El estudiante requiere ayuda para escribir palabras?	Sí	No	
8. ¿El estudiante escribe sin ayuda oraciones y/o textos cortos?	Sí	No	
9. ¿El estudiante utiliza pictogramas (tarjetas con imágenes o símbolos) para recibir indicaciones?	Sí	No	
10. ¿El estudiante requiere apoyo de una persona de manera permanente en las actividades de la escuela?	Sí	No	
11. Solo para Síndrome de Down , el estudiante presenta (marque la palabra):	Retardo mental leve	Retardo mental moderado	Retardo mental severo
Observaciones (Describir brevemente las características relevantes de aprendizaje del estudiante):			

¿Realizó la consulta con las personas de apoyo?

Padre, madre o representante familiar	Sí	No
Docente / tutor del estudiante	Sí	No
Profesional del equipo SAANEE	Sí	No
Psicólogo/a de la IE	Sí	No
Comité de Tutoría	Sí	No

ANEXO 2

Recursos y apoyos - Glosario de términos

RECURSOS Y APOYOS	
Ábaco	<p>Herramienta que permite comprender algunas nociones básicas de la matemática: conteos, agrupamientos y desagrupamientos, lectura y escritura de números, valor posicional, antecesor y sucesor, comparación de números, algoritmos de las cuatro operaciones básicas, solución de problemas mediante el uso de algún algoritmo, números decimales, suma y resta de números decimales, descomposición de un número en sumando y en factores.</p> <p>(Madrid Herruzo & Membrives 1996).</p>
Asistente personal (maestro sombra)	<p>Persona de apoyo para la asistencia exclusiva del estudiante con discapacidad incluido en el aula regular que, mediante pautas y acompañamiento individualizado, se encargará de cuidar que el proceso de inclusión es de calidad. Apoya en la adecuación de la currícula así como en la elaboración de recursos adaptados.</p> <p>(Parrilla López, 2012)</p>
Guía Intérprete	<p>Persona encargada de introducir a la persona sordociega en el contexto, ubicarla en la situación en la que ambos se encuentran de forma que “vea, sienta y oiga” lo mismo que su intérprete.</p> <p>El guía intérprete sirve de canal lingüístico entre personas que no comparten el mismo sistema de comunicación (dactilología), además de conectar a la persona sordociega con su entorno.</p> <p>(García Dorado, 2010).</p>
Imágenes en alto relieve	<p>Permiten acceder a información gráfica a través del tacto, dado que la textura es al tacto como el color es a la vista.</p> <p>Los diferentes materiales y texturas son fácilmente reconocibles por el alumnado y proporcionan la posibilidad de establecer asociaciones, igualdades y diferencias similares a las que el niño que ve hace con el color. Por ejemplo, asociará el tacto rugoso del papel de lija con una carretera de la misma forma que el vidente puede asociarlo al color gris o negro.</p> <p>(ONCE, 2015)</p>
Intérprete de LSP	<p>Persona preparada para ejercer la tarea de interpretar las expresiones de la lengua peruana de señas en expresiones equivalentes de una lengua oral e interpretar las expresiones de una lengua oral en expresiones equivalentes de la lengua de señas peruana.</p> <p>(Ley N° 29535).</p>

Lápiz extra grosor o jumbo	Lápiz de diámetro más grueso que permite tanto mejor sujeción como escritura de trazos más gruesos.
Lupas o magnificador portátil	Lupa electrónica que permite la ampliación de cualquier texto. Está diseñado para caber en la palma de una mano. (ONCE, 2015).
Macrotipo	Texto cuyo tamaño de letras varían entre 12 y 20 puntos. Este ajuste permite una lectura más cómoda del texto. (ONCE, 2015).
Mediador	Profesional que ayuda a la persona sordociega a conectar con el mundo. Le habla mediante el tacto, en lengua de señas apoyada en las manos. El objetivo principal de los mediadores es intervenir en el entorno familiar, escolar, laboral, etc. de las personas sordas, sordociegas y con discapacidad auditiva que carecen de las competencias lingüísticas necesarias para comunicarse de manera autónoma en las lenguas de signos españolas, así como a intervenir en el entorno de las personas con dificultades de comunicación, lenguaje y habla. (FILSE 2016).
Regleta y punzón	Pauta estriada de plástico con 29 renglones y 34 cajetines por renglón, para la escritura en Sistema Braille. Punzón de plástico con punta de acero, para la escritura en Braille. (ONCE, 2015).
Sistema Braille	Sistema de lectoescritura para las personas ciegas. Cuenta con una signografía específica basada en 6 puntos. (ONCE 2015; Escobar Osorio 2010).
Tarjetas de comunicación alternativa	Tarjetas con imágenes parte del “Sistema de Comunicación por Intercambio de Imágenes” (PECS, por sus siglas en inglés), sistema de enseñanza único, aumentativo y alternativo que enseña a los niños y adultos con autismo y con otras deficiencias comunicativas a iniciarse en la comunicación. PECS empieza por enseñar a una persona a entregar una imagen de un elemento deseado a un “receptor comunicativo”, el cual inmediatamente honra el intercambio como una petición. El sistema continúa enseñando discriminación de imágenes y como ponerlas juntas en una oración. En las fases más avanzadas, se enseña a responder a preguntas y a comentar. (Frost & Bondy, 1994).

TIPOS DE DISCAPACIDAD	
Discapacidad	Deficiencias físicas, sensoriales, mentales o intelectuales de carácter permanente que, al interactuar con diversas barreras actitudinales y del entorno, no ejerza o pueda verse impedida en el ejercicio de sus derechos y su inclusión plena y efectiva en la sociedad, en igualdad de condiciones que las demás. (Ley N° 29973)
Discapacidad física o motora	Se presenta cuando existen alteraciones en los músculos, huesos, articulaciones o médula espinal, así como por alguna afectación del cerebro en el área motriz impactando en la inmovilidad de la persona o de cierta parte del cuerpo. (MDA, 2010)
Baja visión	Se refiere a una percepción visual disminuida o insuficiente, la cual, a pesar de las ayudas ópticas que el estudiante pueda utilizar, sigue estando bajo el promedio de una visión normal. Es decir, las personas con baja visión poseen el remanente visual o resto de visión que les permitirá utilizar funcionalmente este sentido, o lo que es lo mismo, muchas de ellas podrán escribir y leer textos impresos, generalmente amplificadas, apoyadas por las ayudas ópticas que sean necesarias en cada caso, tales como lupas, lentes u otros instrumentos que le sirvan para magnificar los caracteres e imágenes que desee ver. (Pérez, C. y Valladares, M., 2011)
Ceguera	Se refiere a una pérdida total de la visión, o bien que el remanente que posea el estudiante sea tan reducido que no le permita desarrollar actividades utilizando esta vía de percepción. En este caso será necesario que los estudiantes aprendan el sistema Braille y cuenten con una serie de recursos de apoyo que le permitan acceder a la información y/o que faciliten su autonomía y orientación espacial. (Pérez, C. y Valladares, M., 2011)
Hipoacusia	La pérdida auditiva es menor de 90 decibelios. Puede oír la voz si la persona que le habla está cerca de él, así como algunos ruidos fuertes como los provocados por una motocicleta, una aspiradora o un avión. (MINEDU, 2013)
Sordera	La pérdida auditiva es mayor de 90 decibelios, no pudiendo oír gritos ni así le hablen de cerca. (MINEDU, 2013)
Sordoceguera	Combinación de trastornos visuales y auditivos que dificultan significativamente la comunicación y otras necesidades de desarrollo y aprendizaje. (Sense International, 2012)

<p>Trastorno del Espectro Autista (TEA)</p>	<p>Conjunto de problemas vinculados al neurodesarrollo, con manifestaciones preferentemente cognitivas y comportamentales, que ocasiona notables limitaciones en la autonomía personal. Los criterios de diagnóstico mencionados en el DSM-V, contempla a déficits persistentes en comunicación social e interacción social a lo largo de diferentes contextos, con patrones repetitivos y restringidos de conducta, actividades e intereses y los síntomas limitan y alteran el funcionamiento diario. (MINEDU, 2013)</p>
<p>Síndrome de Down</p>	<p>Es una situación o circunstancia que ocurre en la especie humana como consecuencia de una particular alteración genética. Esta alteración genética consiste en que las células del bebé poseen en su núcleo un cromosoma de más o cromosoma extra, es decir, 47 cromosomas en lugar de 46. (Kaminker & Armando, 2008)</p>
<p>Discapacidad intelectual</p>	<p>Es “una discapacidad caracterizada por limitaciones significativas en el funcionamiento intelectual y la conducta adaptativa, tal como se ha manifestado en habilidades prácticas, sociales y conceptuales.</p> <p>En el retardo mental leve, la comprensión y el uso del lenguaje tienden a tener un retraso de grado diverso y se presentan problemas en la expresión del lenguaje que interfieren con la posibilidad de lograr una independencia, y que puedan persistir en la vida adulta.</p> <p>En el retardo mental moderado, lo más frecuente es que haya discrepancias entre los perfiles de rendimiento y así hay individuos con niveles más altos para tareas viso-espaciales que para otras dependientes del lenguaje, mientras que otros son marcadamente torpes, pero son capaces de participar en relaciones sociales o conversaciones simples. El nivel de desarrollo del lenguaje es variable, desde la capacidad para tomar parte en una conversación sencilla hasta la adquisición de un lenguaje sólo suficiente para sus necesidades prácticas. (OMS, 2016)</p>

Visítenos o escribanos:



<http://umc.minedu.gob.pe/discapacidad/>



contactonee@minedu.gob.pe

*Oficina de Medición de la Calidad de los Aprendizajes
Ministerio de Educación*

Calle Morelli N° 109, San Borja - Lima, Perú.